入レ入リ奮エ（ハイ ハイ フル）
入レヨ（ハイ）
来レ新入部員
問合せハ園野（済・2）
（06）848-3949マデ
神戸大学ニュースネット委員会

神戸大学ニュースネット
NEWS NET
©神戸大学ニュースネット委員会
関西学生報道連盟共同編集室＝〒532 大阪市淀川区西中島2-4-18-301　06(307)1315

ド短期バイト充実！
LOVE バイト！
ジェイワン J·one
毎週火曜・金曜発売200円
ホームページ…http://www.jone.com/

11月号

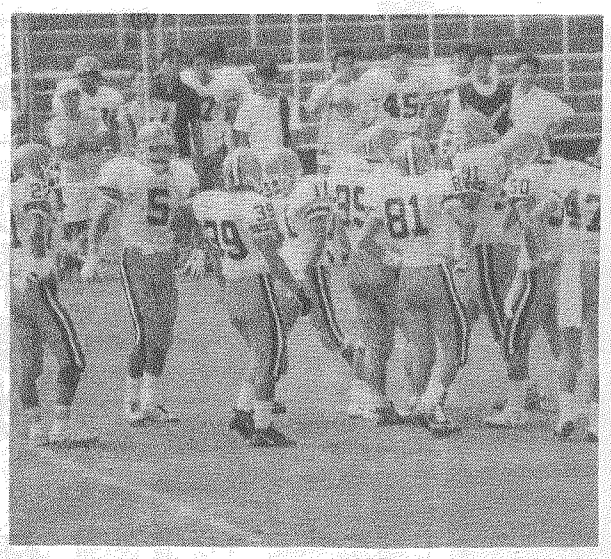

人事を尽くして天命を待つのみ

西日本国立大中最大級祭典

'96六甲祭いよいよ本日開幕

百三十一の模擬店並ぶ

秋も深まりあちこちの大学で学園祭が行われている中、いよいよ神大でも六甲祭が始まった。今年の六甲祭のテーマは「ろっこうおしょせけっこうしあわせ」。テーマに合わしたかのように今年のプロコンサートも、歌を聞くだけでしあわせになれそうな「カズン」。人恋しくなる秋にぴったりのミュージシャンということもあって盛り上がりは必至。プロコン以外も幸せを運ぶ企画がずらりの六甲祭で気になる企画の一部を紹介しましょう。

模擬店131店を数える今回、九日にはメインステージで、学内外のアマチュアバンドによるコンテストや北野誠・竹内義和・坂井昭浩の三人のサイキックバトルトークショーがある。

十日は、メインステージで、一般参加のウルトラクイズ形式で行われる神戸大学クイズ選手権大会やミス神大コンテストもあって盛り上がりをみせる。ミス神大コンテストでは単に容姿にとどまらず、神大生としてふさわしい教養・社交性も問われる。講演会でも「小山ちれオリンピックを語る～国境を越えて～」が六甲台本館102号教室で開かれ、普段は聞けないオリンピック秘話が飛び出そう。

企画が目白押しの二日間、実行委員会は大忙しだが、その分六甲祭も面白いものとなり、今年も笑いと温もりそしてしあわせを与えてくれるでしょう。

ROKKO FESTIVAL TIME SCHEDULE

9日

- ●アマチュアバンドコンテスト（12:00~15:00・メインステージ）
  学内・学外計7アマチュアバンドによるコンテスト。
- ●輪投げ（13:30~15:00・六甲台グラウンド南側）
  ビールケースを積んで作った標的にソフトボールの輪を投げ、入れれば賞品が。
- ●サイキックバトルトークショー（本館102教室）
  北野誠・竹内義和・板井昭浩の三人によるトークショー。
- ●ハンドベル（17:00~18:00・園遊会ステージ）
  松蔭女大ハンドベルクワイアーによるハンドベル演奏。

10日

- ●震災セミナー「忘れないということ」（11:00~・本館102教室）
  風化しつつある震災を被災体験談などをもとに見つめ直すセミナー。
- ●マジックショー（11:00~12:00・実行委員会ステージ）
  内容は行ってからのお楽しみ！
- ●神戸大学クイズ選手権（11:30~13:00・メインステージ）
  ウルトラクイズ形式の一般参加クイズ大会。
- ●96チャリティオークション（12:00~13:30・実行委員会ステージ）
  在阪球団のサイン入りグッズなどをはじめとするオークション。
- ●ミス神大コンテスト（13:00~14:00・メインステージ）
  毎年恒例。ゲームを通して容姿の他に教養・社交性を問うミスコン。
- ●小山ちれオリンピックを語る（14:00~15:10・本館232教室）
  オリンピック卓球代表の小山ちれさんの講演会。
- ●「国民年金ってしっとる？」クイズ大会（14:15~15:00・メインステージ）
  年金に関する○×クイズ。全問正解者に賞品。アンケートも同時実施。
- ●カズンコンサート（15:30~17:00・メインステージ）
  六甲祭メインイベントのプロコンサート。無料。
- ●後夜祭（18:00~・園遊会ステージ）
  応援団総部によるステージ企画。六甲祭のフィニッシュを飾る。

9・10日

- ●「レオン」映画上映（両日とも10:00~/14:00~）
  映画研究会による映画上映会。無料。本館232教室にて。
- ●96フリーマーケット～車庫店～（9日 10:00~17:00/10日 10:00~16:30）
  巨大迷路横に最大18店舗のフリーマーケットが並ぶ。
- ●巨大迷路（9日 10:30~17:00/10日 10:00~16:30・六甲台グラウンド南側）
  コース内にチェックポイントを設け、タイムを競う。二百円。
- ●King of stage（両日とも11:00~17:00）
  神戸大放送委員会による各種ゲーム大会など。
- ●園遊会（9日 11:00~/10日 12:00~・園遊会ステージ）
  応援団総部主催。豪華賞品が当たる観客参加ゲームなど。
- ●ストリートバスケット3on3（9日 11:30~13:30/10日 13:00~15:00）
  学内公募16チームによるトーナメント。参加費二千円。六甲台G南側。
- ●演劇公演"PRINCESS AMMITU"（9日 13:00~/10日 11:30~/15:30・六甲台講堂）
  神戸大はちの巣座による公演。前売五百円、当日六百円。
- ●正門前階段ステージライブ（両日とも13:00~16:30）
  軽音楽部JAZZによるライブ。他に図書館前でも。

悲願のVへの「序曲」（プレリュード）

アメフット開幕四連勝

2部では圧倒的な力を誇る神戸大アメフット部レイバンズ。今年も開幕から危なげなく四連勝、1部復帰に向けチームの士気もいよいよ高まりつつある。

第一関門はリーグ最終戦、九日西宮スタジアムで大市大との対戦。これに勝っての完全優勝が望まれる。

続く第二関門は、二十四日に同球場で行われる東海学生代表との対戦だ。これらをクリアすれば、いよいよ十二月八日長居球技場で、1部七位チームへの挑戦権が与えられる。

いよいよこれまでの総決算、彼らが全てを出し切ることをただ祈りたい。

日付	試合結果・予定	場所
9月1日	神戸大48－9大外大	神戸市立中央球技場
9月16日	神戸大23－3大阪大	神戸市立中央球技場
10月10日	神戸大51－7桃山大	神戸市立中央球技場
10月19日	神戸大31－20大経大	万博球技場
11月2日	対岡山大（14:00）	神戸市立中央球技場
11月9日	対大市大（10:00）	西宮スタジアム

野球　A冠果たせず

近畿学生リーグ四位に終わる

近畿学生野球リーグ1部で戦い抜いた野球部は、六勝六敗一分、勝ち点二で四位となった。

最終節は、全勝で首位の阪南大と対戦。一回戦、故障から復帰した先発川添の好投で快勝した。三回戦で目の前で優勝を決められ、四回戦で結局負け越したが、この経験は来季に生きるはずだ。また阪南大はこれが今季唯一の黒星だった。

新主将の尾之内潤さん（発・三）は、「川添、平川の二人がよく投げてくれた。打撃強化を中心に、上位チームを破る力をつけていきたい」と語った。

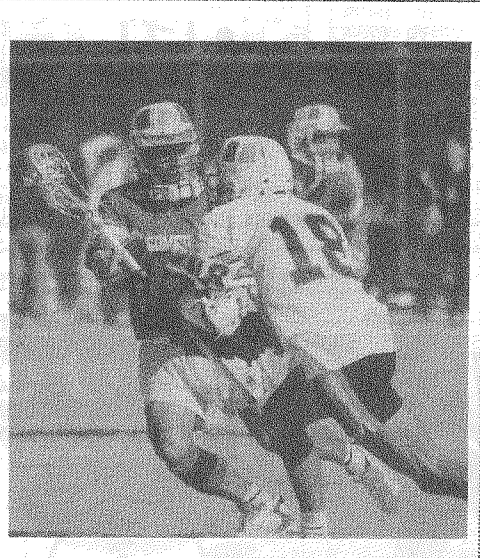

激しいマークにあうMF服部

男子ラクロス　神・同・関の三つどもえに

全国制覇を狙う神戸大ラクロス部男子は、十月二十七日西猪名Gで行われた立命戦で逆転勝利を収めた。

関西学生ラクロス男子は、神戸大、関学、同大が四勝で並ぶ混戦となっていた。

先取点は立命で、その後は神戸大が追いつき立命が再び引き離す展開に。神戸大は徐々に調子を上げてゆき、AT山尾の二本のシュートで逆転、9－7で五勝目一番乗りをあげた。

最終戦は二十四日の関学戦。西森大祐主将（工・四）は、「まず先取点を取り、序盤からペースを握りたい」と語る。全日本出場を優勝で決めてほしいものだ。

サッカーも苦戦

2部リーグで五位

去年は三試合にわたる入れ替え戦の末、1部昇格を逃したサッカー部。今年は関西学生リーグ2部Bブロックで五位に終わった。

しかしその入れ替え戦で接戦を演じた相天理大は、今季1部リーグで三位と健闘した。神戸大も奮起して再び昇格に挑みたい。

伏流水

オリックス日本一おめでとう。だが僕はあまり「イチロー」が好きではない。◆正確に言えばまっりあげられた「イチロー」とてもいおうか。彼の周りは相変わらず報道陣の山。スポーツ紙の見出しはオリックスの勝敗や彼の成績に関係なく常に「イチロー」の文字があった。◆確かに彼は素晴らしい選手だ。三年連続首位打者に加え、守備走塁でも突出している。ファンサービスもいい。神戸復興の象徴としても文句なしの存在だ。◆だが例えば優勝決定の対日ハム戦、イチローのサヨナラヒットの陰には、D・Jの同点ホームランや大島の好走塁があったはずだ。しかしマスコミは一様にイチロー一人を追いかけていた。彼の人気からすれば当然かも知れないが、あまりに視野が狭いと感じたのは私一人であろうか。

おまかせください
印刷の
アレ・コレ・ソレ
とこよりも安く…かモットー
例えばこんなものをご用命下さい。
・プログラム・チラシ・新聞・チケット・部誌・パンフレット
■安く仕上げるポイント
例えば、テキストデータをFDでご持参下さい。当者はMACで自在にレイアウトします。
工房ムーゼン
箕面市桜井1-1-3
TEL0727-22-9795

学祭O－157は大丈夫？

対策迫られる各大学の実行委

ビニール手袋、クーラーボックス…

関西の主要大学の学祭では、飲食類の模擬店もあり、学祭実行委員会でも病原性大腸菌O－157対策に取り組んでいる。だが大学によりその対応には差がある。

神戸大では、模擬店に赤痢菌の検査とビニール手袋の配布をし、代表者二人が検便を受ける。衛生面では消毒液の使用を義務づけている。神女院大では、模擬店は食品を扱う人全員が検査を受ける。食品は四時間以内に販売させ、食品を触る人はビニール手袋の着用を義務づけた。立命では、模擬店に、検便を義務づけた二人だけで調理を行わせる。衛生面では逆性せっけんを準備した。関学では、飲食類について保健所が調理一般を指導。また食品保存のため、模擬店には冷蔵庫もしくはクーラーボックスを準備させる。衛生面では洗い場に洗浄液を用意し、また一団体五名に限り検便を行う。同大では、模擬店に対して保健所からの注意をビラにして配り、さらに保健所の人を呼んで説明をしてもらう。また食中毒の危険のある食材は使わせない。しかし使う場合は、常にその食材を冷蔵庫もしくはクーラーボックスに保存させる。実行委員会でも食材保存用に冷蔵庫を一個借りる。衛生面では消毒液オスバンを準備する。また一団体に一人、衛生管理者を置く。阪大では、米飯類やクリームが使えない。大市大では、熱処理していない食材は使えない。奈女大では、検便が模擬店関係者全員に検便が課される。関大では、模擬店に対して消毒液の強制購入と調理持込みの不可を義務づける。また保健所職員の見回りもする。また検便の世話もする。

四人に一人は「いつも利用」

関西学生報道連盟がインターネット調査

大学生の四人に一人は、インターネットをいつも利用している。これは、関西学生報道連盟（本部・大阪市淀川区＝九大学加盟）が、関学、立命、阪大、神戸大の四大学の百七十一人に七月下旬に調査したデータだ。

「インターネットを利用していますか」との問いに、「いつも利用している」と答えた学生は二四・〇％。「時々」は三一・六％。「利用したことがない」は三六・八％だった。

利用目的は、「ニュースをキャッチする」が五〇・九％で最も多く、次いで「研究資料に利用」が二四・〇％、「アダルト画像を見る」が二二・二％の順。

インターネットの利用率は、立命や理科系の大学である阪大が高い。また、それに呼応するように、インターネットの普及が社会をどう変化させるかについては、「就職活動が変化する」という就職を意識する回答が目についた。

三ゼミもうすぐ

神大、市大、一橋の三大学合同で毎年行われる「三大学ゼミ討論会」が今年は十一月三十日、十二月一日の二日間に渡り市大で開かれることとなった。また、十一月三十日の午後一時から二時まで元プロ野球選手の稲尾和久氏を迎えて、スポーツを通した上での経験論を語ってもらうという記念公演も行われ、一段と盛り上がりを見せるだろう。

「熱くなれ」という今回のテーマ。出席する約六百人の学生達は熱い言葉の戦い繰り広げてくれるだろう。

今月中にも完成、来月竣工式予定

「アメフット部クラブハウス」

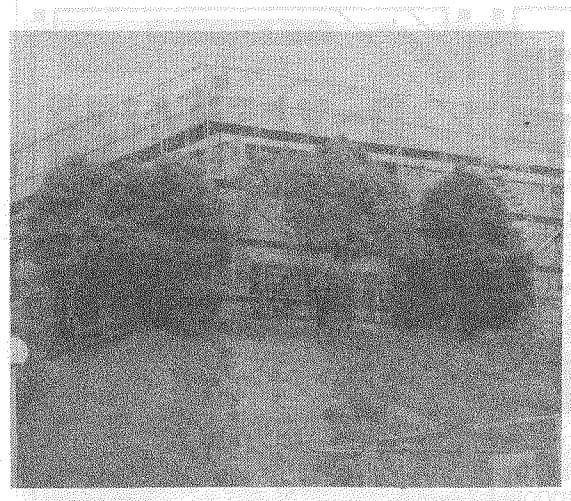

ついにベールがはがされたクラブハウス
（十一月一日・国際文化グラウンド）

国際文化学部グラウンドに建設中の、通称「体育会アメフット部クラブハウス」がいよいよ完成間近だ。

正式名称は「高井記念神戸大学学生スポーツ会館」。千趣会の高井会長がスポーツ発展のため寄付したもの。

内部にはテーピングマッサージルーム等の設備が置かれる。スポーツ関連の講習会も開かれる予定。利用はアメフット部が中心だが、関係者は「他団体にも広く門戸を開きたい」と望む。

十一月下旬完成、十二月十一日竣工式の予定。

震災二周年を前にして…

教授、救援隊、総ボラそれぞれの想い

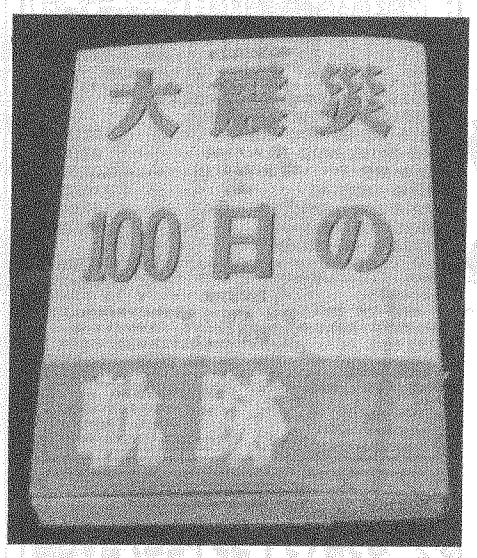

写真は一冊目の『大震災１００日の軌跡』（一九九五年十月発行）
二冊目の本のタイトルは未定だが 一九九七年一月十七日発行予定

神戸大文学部岩崎信彦教授の呼びかけでできた「震災研究会」から『大震災100日の軌跡』という本が発行されたのは一九九五年のこと。来年一月十七日に二冊目となる本が発行される予定。テーマが『苦闘の被災生活』となっている。

また、神戸大震災救援隊では十一月二日の厳夜祭で被災者への公的補償への理解を深める講演会を開いた。内野真さん（法・二）は「公的補償について一時わっと議論されたのにいつの間にか消えてしまって…今どういう議論がされているのかわからないんですよね」と話す。

総合ボランティアセンターは六甲祭で模擬店を出す。収益金はあしなが育英会に寄付し、震災遺児のためのレインボーハウス（多目的ビル）を建てる基金とする。前代表の稲村和美さん（院・一）は当時は奈良の自宅にいた。「揺れの衝撃は直接体験しなかったが、当たり前のことがそうでなくなった衝撃が大きい」。

神戸大の中にも震災の傷跡がほとんど見られなくなり、意識に昇ることもほとんどなくなった。しかし、三十九人の神戸大生が亡くなっているのだ。そう簡単に忘れることは彼らへの無言の罪ではないだろうか。

イベント

●第二回駆け込み演劇祭

今年で二回目の駆け込み演劇祭は神戸大「自由劇場」ほか、関学、関大、近大、桃山大の各劇団が参加して大阪天王寺・一心時シアターで十一月二十三日から十二月二十二日まで、一団体二日間から三日間行われる。

・神大「自由劇場」
"GOOD TOMORROW"
二十三日が午後二時から、二十四日が午後七時から、二十四日が午後二時から。料金は千円で、一枚で五大学全ての公演が観られる共通フリーパス制をとっている。問い合わせは稲葉さん☎078－802－9816まで。）

●神戸大学スキー講習会

今回で第五十回を迎える神戸大学スキー講習会が、来年一月四日から十日まで行われる。場所は志賀高原一の瀬スキー場で、宿泊はヴィラ一の瀬。

学生課と体育会が主催。スキー技術の向上、スキーマナーの習得、参加者相互の親睦を趣旨とする。対象はすべての神大生で、初心者も大歓迎。学生課主催のため費用が安く、シーズン真っ最中にもかかわらず四万円足らずでよい。

現在参加者八十人を募集している。詳細は後日体育会から配布されるビラで確認のこと。

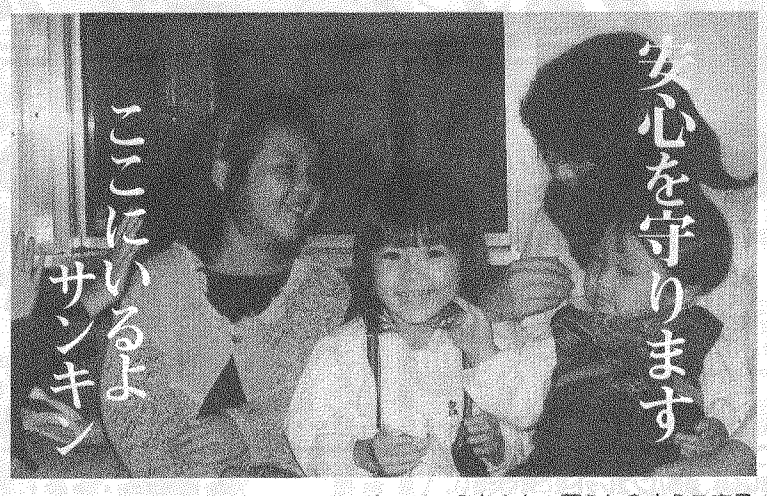

サンキン株式会社
サンキンは、みなさんの暮らしを支える商品の開発と、各種金属製品の販売を行っています。