バイト探しにこの一冊!!
アルバイト見つけるペーパーマガジン
FROM A
毎週火曜発　定価200円（本体価格190円）

神戸大学ニュースネット
# NEWS NET
©神戸大学ニュースネット委員会 ホームページhttp://www.kobe-u.ac.jp/~newsnet/
関西学生報道連盟共同編集室＝〒532 大阪市淀川区西中島3-21-9 駅前ビル502号☎06(307)1315

1998
2
1998年（平成10年）
2月号

# 神戸大キャンパスへようこそ！

## WELCOME TO KOBE UNIVERSITY!

今日は前期入学試験。この日にかけた意気込みは並々ならぬものがあっただろう。それだけに不安やあせりもあるだろう。しかし、そんな時だからこそ、ほんの一時でもいい、これに目を通して神戸大のイメージが少しでも膨らんでくれたらと思う。

## 入学するもの出会うもの

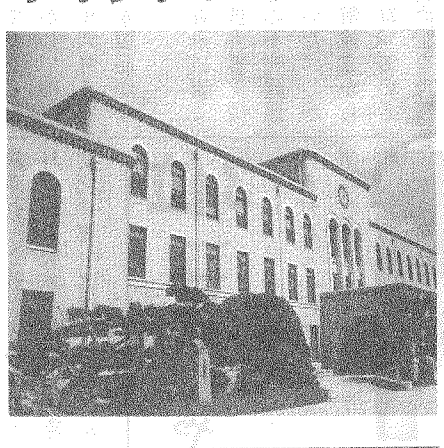

### 神戸大のあの坂を自転車で登る人

その坂道のきつさから、『原チャ』通学が主流の神戸大。そんな中、自転車で『登山』する人がいる。友達のYさんは「歩くと疲れる」という何とも不可解な理由で、JR六甲道付近から自転車通学を続ける。「原付を買うお金があったら新しいチャリを買う」とキッパリ。しかし自転車すら買う金のない僕は今日も歩いて『下山』するのだ。

### 代返・代筆阻止、そこまでするか？

出席重視の科目はありがたい。つまり、出席さえごまかすことができれば、その授業の単位はこっちのもの。しかし、そう甘くないのが世の常。欠席した友人の名前を代わりに書く古典的な『代筆』が最近きかなくなってきた。出席表に、電話番号や誕生日というふうに本人確認のための個人情報を毎回書かなければならなくなったからだ。次は何か楽しみ？にしながら授業に臨む日々である。

## きれいな部室を取り戻せ

### 「BOX棟」騒動の意外な結末

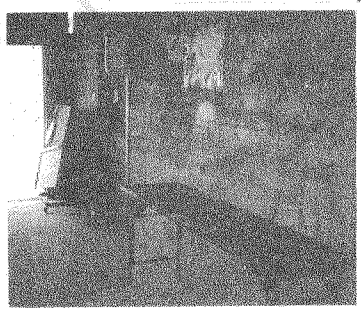

上：改善前　下：改善後のBOX棟

神戸大学国際文化学部の古ぼけた「BOX棟」。文化系を中心とした九つのクラブが部室を割り当てられている。その建物の通路が近年、そのうちの一つである体育会クラブのもの置き場兼更衣室と化していた。通路にはシューズ、スポーツバッグなどが散乱し、足の踏み場もない。さらに練習の前後には、選手達が着替えで入り口や通路をふさぎ、嵐のように去っていく。「軽音楽部の騒音の方がまだまし」とこぼす部員もいるが、何と言っても相手は大男たち、誰も面と向かって「迷惑です」と言えなかったのだ。

それが突然、一月の終わり頃に状況が一変した。それらの荷物がきれいさっぱり片付けられたのだ。その変わりようは写真の通り。他部員の評価もまずまずで「みんなで使う場所だから、きれいに使うにこしたことはない」。ただ中には「BOX棟そのものの老朽化も何とかできれば」という意見も。

## 本を開けばメニュー！喫茶『まいん』

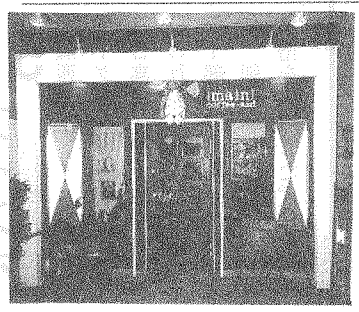

阪急六甲駅の南出口を出て、右に行くとすぐ見つかる喫茶店が『まいん』。八八年オープン。マスターは山本高三さん（63）。普段は高三さんの息子の山本高司さん（36）と娘の益英子さん（30）が店にいる。お店に入ってまず探すのがメニューだと思うが、『まいん』ではそのメニューが本の中に挟んである。「初めて店に来られた方は、メニューを探す人もいます」と高司さん。最近人気のミステリー・ビーンの本や金子國義の本などを手にとると、中にはメニューが。とにかく、店に入るとしばらく飽きない。バカボン、ワカメちゃん、アトム、怪物くん、目玉のおやじ、ぺこちゃんなどたくさんの人形が店の各所に置いてある。ほとんどが客からのもらいもの。高司さんは「客と一緒に店を作っていければ」と。客の年齢層は高いという『まいん』、何かもっていけば店のコレクションに加わるかも。

### マニア必見グッズ！神戸大ミニセーター

神戸大のグッズの中で幻の一品を紹介しよう。マスコット用ミニチュアセーターがそれ。胸には「KOBE UNIVERSITY」の文字とマークがプリントされており、色も豊富で手のひらサイズ。しかも専用ハンガーまでついている芸の細かさ。五年ほど前から売り出したが、昨夏にメーカーが倒産、あるのは在庫限り。しかし、チアリーダーの衣装を彷彿させるこの一品、コスプレマニアにはたまらない。プレミア必至。六百五十円。

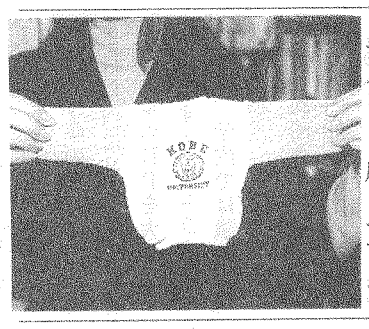

### 神戸大生協喫茶に名物漫才おばちゃん出現!?

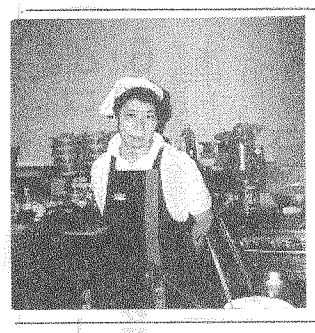

「おばちゃん、（メニューで）何が一番早くできる？」「おばちゃんならいつでもOKよ」「いや、おばちゃんはいらんわ」神戸大の生協喫茶JEBではこんなボケとツッコミ劇がいつでも聞ける。

ボケ役を演じる（？）のは、早川一枝さん。勤務十九年。「若い人からエキスをもらってこそ働き続けられる。他の所だったら死んでたと思うよ（笑）」。普段は楽しさいっぱいの早川さんだが、学生が食事中に喫煙していると「今は禁煙中！」と部屋中に振動がおこるくらいの声が響き渡る。これにはさすがにまいったと、その学生はそそくさとたばこをもみ消す。そんな姿に母親らしいぬくもりを感じる。こんなおばちゃんがこの喫茶の活気を生み出している。

今までとは違う、学び方。
就職準備、留学やプロをめざす方へ
―インターであなたの英語が変わります。―
■会議通訳　■翻訳　■英語専修
■ビジネス英語　■放送英語　■英検1級・準1級
■中国語通訳　■フランス語通訳　■ハングル通訳
インタースクール　資料無料送付
Since 66
大阪校　〒530-0013 大阪市北区茶屋町6-23 松柏ビル　☎(06) 372-7551
京都校　〒604-0862 京都市中京区烏丸通丸太町下ル西側 第7長谷ビル　☎(075) 256-3685
東京・名古屋・仙台・広島・福岡

# '97神戸大学10大ニュース

## 決定！神戸大ニュースネット編集部員が選ぶ年間ニュース!!

神戸大ニュースネット編集部員が独自に年間の重要十大ニュースを決定した。

一九九七年度は、1部復帰のアメフット部「レイバンズ」が、王者京大を倒したことが最大のニュースに選ばれた。一方「電子メールでねずみ講」「国文コンピューターにクラッカー侵入」「大学ホームページ公式化で議論」など、インターネット社会ならではの事件や論議が、秋以降に集中したのが目立った。

しかし、「甘辛しゃん」ロケ地に選ばれたこの大学、きっとあこがれを抱いた人も多いはず。是非四月にお会いしましょう！

### 1位 アメフット レイバンズ、京大撃破

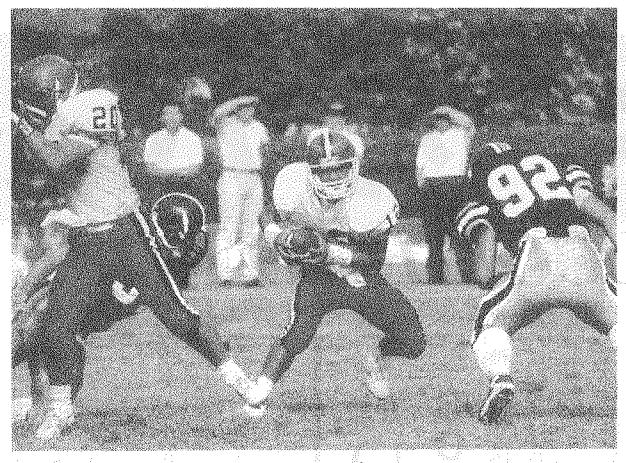

関西学生アメリカンフットボールリーグで昨年1部に昇格した神戸大レイバンズ。しかし、いきなり王者京大を撃破し大いにリーグを盛り上げた。

九月二十一日に京都市・宝が池球技場で行われた関西学生アメリカンフットボールリーグ第二戦。レイバンズは前年学生日本一に輝いた京大を22・7で破った。京大からの勝利は五年ぶり三度目。

京大は序盤から攻撃陣に王者らしくないミスが続出。第2Qにインターセプトで攻撃権を奪った神戸大がRB中島友のTDで先制点を奪うと、WR中島正の中央ダイブ、QB大西からWR片桐へ見事なTDパス、さらにK田中のFGで22・0とした。完封こそ逃したものの、勝利が決まった瞬間、観客席は歓喜に包まれた。山下嘉博主将は「勝因は京大のミスと、それに僕らがつけこめたこと。」と喜びに表情はゆるみっぱなしだった。

その後は一進一退のレイバンズ、最終戦の関学戦は0・36で完敗。結果は三勝四敗で近大と並び四位で今シーズンを終えた。

### 2位 森永製品、26年ぶり生協店頭に

キョロちゃんでおなじみの森永製品。しかし、神戸大の生協には昨年六月まで二十六年間、森永製品がなかったのだ。

同生協では、森永砒素ミルク中毒事件の被害者支援のため森永製品の不売買運動に取り組んでいた。しかし被害者との和解成立からかなりの時間が経っていることなどから見直しを理事会、組織部で議論した結果、総代会の承認を得て取り扱いを再開する結論に達した。これにより出された議案が六月五日におこなわれた生協総代会において可決され、これに伴い六月十日、森永製菓の商品が国際文化学部生協購買部に並んだ。現在では全十七店舗に森永製菓の商品が置かれている。

### 3位 「甘辛しゃん」が来た！

昨年十月から放送されているNHKの連続テレビ小説「甘辛しゃん」のロケーションが九月六日、神戸大六甲台キャンパスを舞台に小雨の降る中行われた。

ヒロイン榊泉役を演じる佐藤夕美子さんは六甲台学舎について「私も大学に通っているが、うちと違っておしゃれで洋館みたい」とお気に入りの様子。尚、この日収録されたシーンは十一月七日に放送された。

### 4位 近国体、男子総合優勝

十四の国立大学が参加する第35回近畿国立大学体育大会（通称近国体）が八月四日から二十六日まで奈教大で行われ、男子の総合で神戸大が優勝した。

神戸大は男子が好調。野球、テニス、柔道、剣道、ハンドボールで優勝し、軟式野球、ソフトテニス、バスケットボール、サッカー、バドミントンで二位と大健闘。堂々の総合優勝を果たした。

体育会幹事長の梅村智文さんは「うちの優勝は十何年かぶりですね。それぞれのクラブが頑張った結果です」と満足そうだった。

### 5位 アイスホッケー1部昇格

関西学生アイスホッケーリーグの入替戦が十一月十八日高槻スケートリンクで行われ、2部二位の神戸大が1部七位の阪大に競り勝ち、創部十年目で初の1部昇格を果たした。

神戸大は2部レギュラーリーグを四勝二敗一分の三位で折り返した。そして上位チームによるプレーオフで一勝二分の二位につけ、入替戦出場を決めた。

鈴木健志主将は「練習量が増えたこと、まとまれたことが勝因。次の目標はインカレ出場」と語った。

### 6・8位 コンピュータートラブル相継ぐ
#### メールでねずみ講・クラッカー侵入

昨年度から全学生を対象に発行された「電子メール用ID」。しかしこれをめぐるトラブルも相継いだ。

十月には、大学の電子メールを利用して物品売買をしたり、ねずみ講の疑いのある電子メールを送信したりしていたとして、学生二人の電子メール用IDをはく奪する処分を行った。

また同月二十四日には、国際文化学部のコンピューターネットワークにクラッカー（不正な侵入者）の侵入が発見され、一部のネットワークの利用が一時制限された。幸い具体的な被害はなかったものの、学内者のパスワードを盗用しての侵入ということもあり、管理の重要さが問われる。

### 7位 住吉寮、リニューアル

神戸大の新規格寮「住吉国際学生宿舎」の工事が着々と進み、計八期工事のうち第一期工事としてB棟が三月二十五日竣工した。

最大の特徴は個室制。部屋の広さは約十一平方メートルで、ベッドやデスクなどがつく。またトイレとキッチンもつくようになったが、これにより旧寮にあった食堂は、新寮ではなくなる。寮生の寄宿料は旧寮では月七百円だったが、新寮では月三千三百円。また洗濯などにはプリペイドカードで料金計算する。

### 9位 ホームページ公式化で議論

大学ホームページ（HP）が今年の九月に公式化されたのにともない、各サークルのHPを大学HPに掲載するかどうかをめぐって、学内では議論が続いている。

責任の所在や、トラブルが起こった時にどう対処するのかなど、インターネットにおけるルールづくりの過程での議論として、大学外からも広く関心を集めている。学生側からは、学生によるサークルHP運営組織を発足させようという動きが出始めている。

震災を契機に発展してきた神戸大のHPだが、自由な情報発信とルールづくりとの狭間で揺れている。

### 10位 大学院 総合人間科学研究科スタート

神戸大大学院で新たに総合人間科学研究科が設置され、四月二十五日から授業が開始された。
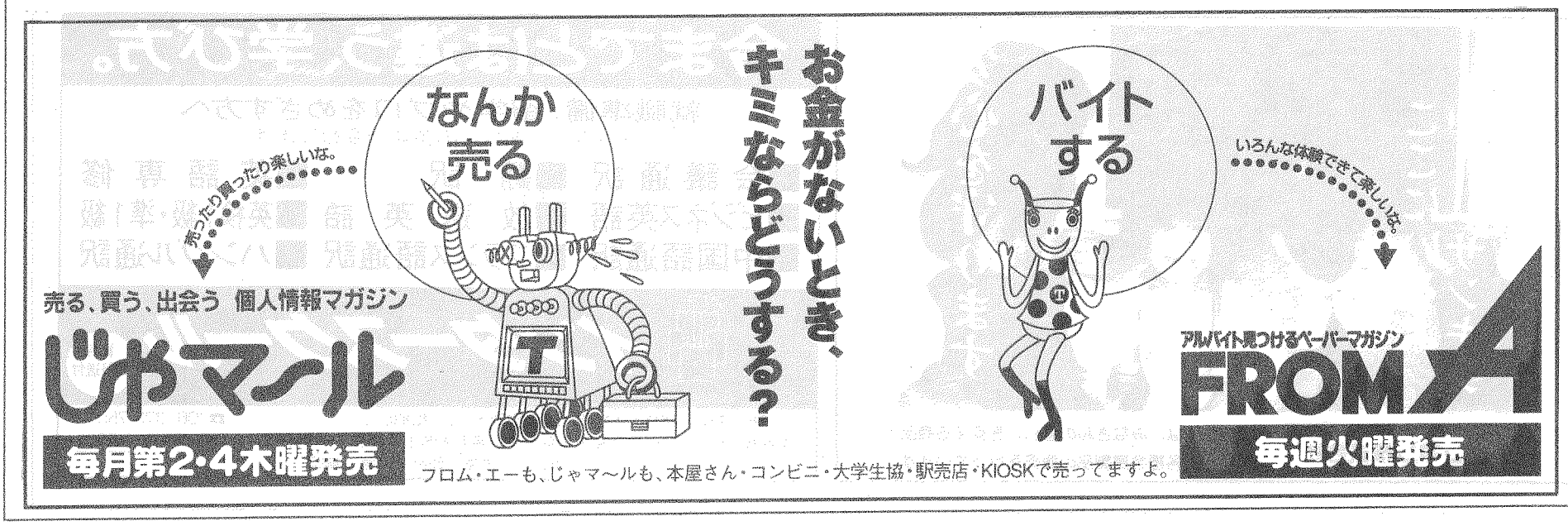
専攻はコミュニケーション学地域文化学、人間発達科学、人間環境科学、人間行動・表現学の五つで、一期生百三十人が入学した。